

## Δείκτες

	Κλείσιμο	%Ημ.	%ΥΤΔ
Γενικός	885,21	0,14%	44,3%
FTSE/ASE LARGE CAP	2.231,84	0,14%	38,8%
FTSE/ASE MID CAP	1.158,70	-0,11%	18,8%
FTSE/ASE 80	151,12	0,00%	0,0%
Τράπεζες	866,00	0,08%	97,0%
Τηλεπικοινωνίες	3.636,14	-0,97%	38,8%
Κατασκευές-Υλικά	2.915,71	-0,04%	12,9%
Πετρέλαιο & Αέριο	4.934,11	-0,85%	1,5%
Κοινής Ωφελείας	3.005,41	2,86%	70,9%
Τροφίμων & Ποτών	10.978,59	-0,52%	8,6%

## Σχόλιο Ημέρας

Άνοδο κατά 0,14% κατέγραψε ο Γενικός Δείκτης του Χ.Α. στη χθεσινή συνεδρίαση κλείνοντας στις 885,21 μονάδες. Παράλληλα, η αξία των συναλλαγών διαμορφώθηκε στα 69,7 εκ. ευρώ. Μεταβλητότητα μικρότερη ωστόσο και από 10 μονάδες χαρακτήρισε την κίνηση του Γ.Δ. με τους πωλητές να έχουν την υπεροπλία στο μεγαλύτερο μέρος της συνεδρίασης. Όμως, ο επίμονος αγοραστής στη ΔΕΗ (+9,17%) οδήγησε τελικά το Γ.Δ. για 2<sup>η</sup> συνεχόμενη ημέρα σε θετικό έδαφος. Την ίδια ώρα, οι αποδόσεις των 10ετών τίτλων διαμορφώνονταν στο 1,351%. Έτσι, ο τραπεζικός δείκτης (+0,08%, ενδοσυνεδριακά από -1% ως +0,59%) κατέγραψε οριακά κέρδη με την Εθνική (+0,78%) να υπεραποδίδει. Κέρδη ακόμη κατέγραψε ο ΟΠΑΠ (+2,18%), ο Ελλάκτωρ (+2,18%), το Jumbo (+1,96%), η ΕΧΑΕ (+1,12%) αλλά και η Τράπεζα Αττικής (+6,93%) με το Μαθιό (+4,84%). Στον αντίποδα, απώλειες κατέγραψαν η Lamda (-2,70%) μετά την ολοκλήρωση της διαπραγμάτευσης των δικαιωμάτων, ο Σαράντης (-1,34%), η ΕΕΕ (-0,51%), η Motor Oil (-1,06%), ο ΟΤΕ (-0,97%), ο Αβαξ (-2,52%), η Frigoglass (-2,94%) και ο Κέκροψ (-5,62%) από τη μικρή κεφαλαιοποίηση. Απολογιστικά 40 μετοχές κατέγραψαν κέρδη έναντι 58 εκείνων που υποχώρησαν. Η επενδυτική κοινότητα θα αξιολογήσει την αναφορά της Κριστίν Λαγκάρντ για την ελληνική οικονομία και την προοπτική να ενσωματωθεί στο πρόγραμμα ποσοτικής χαλάρωσης. Την ίδια ώρα, ολοκληρώθηκαν οι βρετανικές εκλογές ενώ παραμένει η γεωπολιτική αστάθεια παραμένει στην Α. Μεσόγειο. Ανοικτά επομένως όλα τα ενδεχόμενα για την κατεύθυνση του Γ.Δ. στο Χ.Α. με την αυξημένη μεταβλητότητα να αποτελεί το πιθανότερο ενδεχόμενο.

## Στατιστικά

Μετοχές	Ανοδικές	Καθοδικές	Σταθερές
	45	67	27

## Στατιστικά

	12/12/19	11/12/19
Αξία Συναλλαγών (€ σε εκατ.)	64	83
Μεταβολή Αξίας Συναλλαγών		-23%
Κεφαλαιοποίηση (€ σε δις.)	58,4	58,3
Κεφαλαιοποίηση/ΑΕΠ 2016		33%

## Παράγωγα

FTSE-20	ASE	ADEX	% Premium (Discount)
Δεκέμβριος 2019	2.231,84	2.230,00	-0,08
Ιανουάριος 2020	2.231,84	2.232,00	0,01
Φεβρουάριος 2020	2.231,84	2.232,00	0,01

## Μεγαλύτερη Άνοδος

Μετοχή	Κλείσιμο	%Δ
ΔΕΗ Α.Ε.	3,81	9,17
ΑΤΤΙCΑ BANK (ΚΟ)	0,41	6,93
TRASTOR Α.Ε.Ε.Α.Π.	1,03	3,00
ΟΠΑΠ ΑΕ (ΚΟ)	11,73	2,18
JUMBO Α.Ε.Ε.(ΚΟ)	18,75	1,96

## Μεγαλύτερη Πτώση

Μετοχή	Κλείσιμο	%Δ
MEDITERRA Α.Ε. (ΚΟ)	0,74	-9,26
ΚΕΚΡΟΨ (ΚΟ)	1,68	-5,62
ΠΛΑΣΤ. ΘΡΑΚΗΣ ΣΥΜΜ.(ΚΟ)	1,97	-2,72
LAMDA DEVELOPMENT (ΚΟ)	7,20	-2,70
ΑΒΑΞ (ΚΟ)	0,62	-2,52

## Υψηλ. Όγκος Συν/γών

Μετοχή	Τεμάχια	%Δ
EUROBANK ERGASIAS (ΚΟ)	7.446.716	-0,11
ΕΛΛΑΚΤΩΡ Α.Ε	935.256	0,50
ΕΘΝΙΚΗ (ΚΟ)	1.556.651	0,78
MARFIN INVESTMENT GROUP	1.547.693	-0,34
ALPHA BANK (ΚΟ)	4.147.210	0,05

## Υψηλ. Αξία Συν/γών

Μετοχή	Ευρώ	%Δ
LAMDA DEVELOPMENT (ΚΟ)	1.983.170	-2,70
ΟΠΑΠ ΑΕ (ΚΟ)	8.578.866	2,18
ΟΤΕ(ΚΟ)	10.806.175	-0,97
ΕΘΝΙΚΗ (ΚΟ)	4.570.327	0,78
EUROBANK ERGASIAS (ΚΟ)	6.674.119	-0,11

## Επιχειρηματικά Νέα

**ΓΕΚ ΤΕΡΝΑ: Άλμα 71,2% στα κέρδη 9μήνου.** Τα καθαρά κέρδη της ΓΕΚ ΤΕΡΝΑ διαμορφώθηκαν στα 32,7 εκατ. ευρώ το εννεάμηνο, ενώ τα έσοδα από Ανανεώσιμες και Θερμικές Πηγές αυξήθηκαν κατά 19,3% στα 195,6 εκατ. ευρώ. Το κατασκευαστικό ανεκτέλεστο διατηρήθηκε στο υψηλό επίπεδο των 1,7 δισ. ευρώ. οι ενοποιημένες πωλήσεις της ΓΕΚ ΤΕΡΝΑ διαμορφώθηκαν στα 837,9 εκατ. ευρώ (-17,9%), κυρίως λόγω των μειωμένων εσόδων του κατασκευαστικού τομέα. Ο συνολικός καθαρός τραπεζικός δανεισμός διαμορφώθηκε στα 1.430 εκατ. ευρώ έναντι 1.327 εκατ. ευρώ στο τέλος του 2018.

**Vodafone: Σε πιλοτική εφαρμογή το Vodafone Giga City 5G στα Τρίκαλα.** Αυτοκίνητη εξ αποστάσεως, ρομποτική χειρουργική εξ αποστάσεως και τρισδιάστατο ολόγραμμα στην εκπαίδευση.

**Στο εννεάμηνο, η Frigoglass εμφάνισε κέρδη 9,16 εκατ. ευρώ έναντι ζημιών 7,86 εκατ. ευρώ το αντίστοιχο περυσινό διάστημα, με τις πωλήσεις να είναι αυξημένες κατά 17,2% στα 384,831 εκατ. ευρώ και τα EBITDA κατά 33,5% στα 64,59 εκατ. ευρώ.**

**Ψηφίστηκε από τη Βουλή το σχέδιο «Ηρακλής» για τις τράπεζες.** Ο Χρήστος Σταϊκούρας χαρακτήρισε τη μείωση των κόκκινων δανείων "τη μεγαλύτερη πρόκληση" για την επανεκκίνηση της πιστωτικής επέκτασης, για υψηλή βιώσιμη οικονομική μεγέθυνση, για υλοποίηση επενδύσεων και για τη βελτίωση του αξιόχρεου της χώρας.

**Πρόγραμμα δανεισμού ως 9 δισ. ευρώ από τον ΟΔΔΗΧ.** Στο τραπέζι όλες οι εναλλακτικές για τη διαχείριση του χρέους. Εξετάζεται νέα πρόωρη προεξόφληση δανείων του ΔΝΤ (υπόλοιπο 5 δις ευρώ), ομολόγων του PSI αλλά και δραστική συρρίκνωση του όγκου των εντόκων γραμματίων.

ΔΙΕΘΝΕΙΣ ΔΕΙΚΤΕΣ	ΤΙΜΗ	ΜΕΤΑΒΟΛΗ	%ΥΤΔ
<b>ΑΜΕΡΙΚΗ</b>			
MSCI WORLD	2309,36	0,63%	22,58%
MSCI EMERGING	1070,71	1,18%	10,86%
S&P 500	3168,57	0,87%	26,40%
DOW JONES	28132,05	0,79%	20,60%
NASDAQ 100	8717,32	0,75%	31,38%
BRAZIL IBOVESPA	112199,70	1,11%	27,66%
<b>ΕΥΡΩΠΗ</b>			
EURO STOXX 50	3706,35	0,51%	23,49%
STOXX 600	407,58	0,34%	20,71%
DAX 30	13221,64	0,57%	25,22%
FTSE 100	7273,47	0,81%	8,11%
CAC 40	5884,26	0,40%	24,38%
IBEX 35	9468,50	0,81%	10,87%
SWISS MARKET SMI	10451,36	0,44%	23,99%
RUSSIAN RTSI \$	1496,96	2,32%	40,98%
TURKEY BIST 100	110114,66	2,03%	21,77%
<b>ΑΣΙΑ</b>			
NIKKEI 225	24023,1	0,14%	20,03%
HANG SENG	27621,25	1,31%	6,87%
SHANGHAI COMP.	2967,677	-0,30%	19,00%
<b>ΜΕΤΑΒΛΗΤΟΤΗΤΑ</b>			
CBOE VIX	13,94	-11,10%	-45,16%
VSTOXX	14,66	-2,39%	-38,56%
<b>ΕΜΠΟΡΕΥΜΑΤΑ (ΣΜΕ)</b>			
CRUDE OIL (WTI)	59,54	0,61%	22,76%
BRENT OIL	64,68	0,75%	16,86%
GOLD	1472,30	-0,18%	11,52%
ALUMINIUM	1760,00	0,28%	-3,85%
COPPER	6156,00	0,92%	3,20%
Baltic Dry Index	1460,00	-4,45%	9,21%

ΟΜΟΛΟΓΑ	ΑΠΟΔΟΣΗ
<b>ΗΠΑ</b>	
US 10 Year	1,89%
<b>ΗΝ. ΒΑΣΙΛΕΙΟ</b>	
UK 10 Year	0,82%
<b>ΕΥΡΩΠΗ</b>	
EU 10 Year	-0,27%
<b>ΙΑΠΩΝΙΑ</b>	
JP 10 Year	-0,01%

ΕΛΛΗΝΙΚΑ ΚΡΑΤΙΚΑ ΟΜΟΛΟΓΑ	
GR 10 Year	1,36%
GR 15 Year	1,80%
GR 20 Year	2,14%

ΕΛΛΗΝΙΚΑ ΕΤΑΙΡΙΚΑ ΟΜΟΛΟΓΑ	ΛΗΞΗ	
ΟΠΑΠ	3,25%	21/03/2022
ΕΛΠΕ	1,85%	04/10/2024
HOUSEMARKET	2,68%	04/10/2021
ΟΤΕ	0,73%	24/09/2026
ΜΥΤΙΛ	2,90%	27/06/2022
MLS	28,35%	31/08/2022
MOTOR OIL	2,50%	01/04/2022

ΣΥΝΑΛΛΑΓΜΑ	ΤΙΜΗ	%ΥΤΔ
EUR/USD	1,1167	-2,62
EUR/GBP	0,8310	8,18
EUR/CHF	1,1003	2,29
EUR/JPY	122,3800	2,82
USD/CNH	6,9758	-1,51

## ΔΙΕΘΝΕΙΣ ΑΓΟΡΕΣ

### Αγορά Μετοχών

Στη Wall Street, ο Dow Jones ενισχύθηκε 0,79% ή 220 μονάδες στις 28.132, ο S&P 500 κατέγραψε κέρδη 0,99% στις 3.172 μονάδες και ο Nasdaq κινήθηκε υψηλότερα 0,73% στις 8.717 μονάδες. Στις ευρωπαϊκές, ο δείκτης Stoxx 600 ενισχύθηκε 0,34% στις 407 μονάδες, ο FTSE 100 στο Λονδίνο σημείωσε άνοδο 0,98% στις 7.287 μονάδες, ο DAX 30 στη Φρανκφούρτη κινήθηκε υψηλότερα 0,57% στις 13.221 μονάδες και ο CAC 40 στο Παρίσι κατέγραψε κέρδη 0,4% στις 5.884 μονάδες.

### Οικονομικά στοιχεία - Διεθνείς εξελίξεις

Κέρδη στη Wall Street μετά από δημοσίευμα του Bloomberg ότι οι ΗΠΑ κατέληξαν σε επί της αρχής συμφωνία με την Κίνα για το εμπόριο. Σύμφωνα με το πρακτορείο, η λεγόμενη «πρώτη φάση» της συμφωνίας είναι έτοιμη για να υπογραφεί από τον Αμερικανό πρόεδρο Ντόναλντ Τραμπ. Νωρίτερα, ο Τραμπ είχε γράψει στο Twitter ότι οι ΗΠΑ βρίσκονται πολύ κοντά στην επίτευξη μιας «μεγάλης συμφωνίας» με την Κίνα.

Κατά τη χθεσινή του συνεδρίαση το Διοικητικό Συμβούλιο της Ευρωπαϊκής Κεντρικής Τράπεζας (ΕΚΤ) αποφάσισε ότι το επιτόκιο των πράξεων κύριας αναχρηματοδότησης καθώς και τα επιτόκια της διευκόλυνσης οριακής χρηματοδότησης και της διευκόλυνσης αποδοχής καταθέσεων θα παραμείνουν αμετάβλητα σε 0,00%, 0,25% και -0,50% αντιστοίχως. Στην πρώτη συνέντευξη Τύπου, η κα. Λαγκάρντ υπογράμμισε ότι «δεδομένου του υποτονικού πληθωριστικού περιβάλλοντος συνεχίζει να είναι απαραίτητη μια εξαιρετικά διευκολυντική νομισματική πολιτική. Η ΕΚΤ είναι έτοιμη να προσαρμόσει όλα τα διαθέσιμα εργαλεία, εφόσον χρειαστεί, ενώ ταυτόχρονα παραμένει δεσμευμένη στη συμμετρία». Στην ανακοίνωσή της η ΕΚΤ σημειώνει ότι «Το Διοικητικό Συμβούλιο αναμένει ότι τα βασικά επιτόκια της ΕΚΤ θα παραμείνουν στα σημερινά τους ή σε χαμηλότερα επίπεδα έως ότου διαπιστώσει ότι οι προοπτικές για τον πληθωρισμό συγκλίνουν σθεναρά προς επίπεδο πλησίον, σε επαρκή βαθμό, αλλά κάτω του 2%, εντός του χρονικού ορίζοντα προβολής που εξετάζει και ότι αυτή η σύγκλιση αντανάκλαται κατά τρόπο συνεπή στη δυναμική του υποκείμενου πληθωρισμού».

Η ΕΚΤ προβλέπει τώρα ότι η ανάπτυξη της Ευρωζώνης θα διαμορφωθεί στο 1,2% το 2019, οριακά υψηλότερα από το 1,1% που αναμενόταν προηγουμένως. Το 2020 το ΑΕΠ της Ευρωζώνης προβλέπεται να αυξηθεί κατά 1,1%, έναντι προηγούμενης εκτίμησης για αύξηση 1,2%, ενώ το 2021 η ανάπτυξη θα επιταχυνθεί στο 1,4%. Το 2022 η ανάπτυξη θα παραμείνει σταθερή στο 1,4%.

Ο δείκτης τιμών καταναλωτή της Γερμανίας, εναρμονισμένος για να μπορεί να συγκριθεί με τις υπόλοιπες Ευρωπαϊκές Χώρες, υποχώρησε κατά 0,8% τον Νοέμβριο, από τον Οκτώβριο. Αρνητικά κινήθηκε η βιομηχανική παραγωγή της Ευρωζώνης τον Οκτώβριο, σύμφωνα με την Ευρωπαϊκή Στατιστική Υπηρεσία, όπως και αναμενόταν. Η παραγωγή στις 19 Χώρες που μοιράζονται το Ευρώ υποχώρησε κατά 0,5% σε μηνιαία βάση και κατά 2,2% σε ετήσια. Οι Οικονομολόγοι που συμμετείχαν σε έρευνα του Reuters ανέμεναν 0,5% μηνιαία πτώση και 2,3% ετήσια.

Οι νέες αιτήσεις για επιδόματα ανεργίας έκαναν άλμα κατά 49.000, φτάνοντας στις 252.000 την πρώτη εβδομάδα του Δεκεμβρίου στις ΗΠΑ. Είναι το πιο υψηλό επίπεδο από τον Σεπτέμβριο του 2017. Οι Οικονομολόγοι που συμμετείχαν σε έρευνα εκτιμούσαν ότι θα φτάσουν τις 220.000. Σταθερό διατηρήθηκε το κόστος χονδρικής των Αμερικανικών Προϊόντων και Υπηρεσιών τον Νοέμβριο, ενώ οι Οικονομολόγοι ανέμεναν άνοδο κατά 0,2%.

Η Κεντρική Τράπεζα της Ελβετίας (SNB) διατήρησε σήμερα αμετάβλητη την πολιτική της, επισημαίνοντας ότι παραμένει επεκτατική και επαναλαμβάνοντας ότι είναι έτοιμη να παρέμβει στις Αγορές Συναλλάγματος εάν χρειαστεί. Ειδικότερα, η SNB διατήρησε αμετάβλητο στο -0,75% το επιτόκιο πολιτικής και το επιτόκιο στα υπόλοιπα των λογαριασμών όψεως, σημειώνοντας ότι "το Ελβετικό Φράγκο παραμένει υπερτιμημένο και η κατάσταση στις Ξένες Αγορές Συναλλάγματος συνεχίζει να είναι εύθραυστη". Όσον αφορά την πορεία της Ελβετικής Οικονομίας, η SNB προβλέπει ανάπτυξη του ΑΕΠ κατά 1% το 2019 και 1,5% με 2% το 2020, ενώ επισημαίνει τους καθοδικούς κινδύνους από τις Παγκόσμιες εμπορικές εντάσεις και την αυξημένη πολιτική αβεβαιότητα.

## Οικονομικό Ημερολόγιο Ξένων Αγορών

Παρασκευή 13 Δεκεμβρίου 2019				
10:00	EUR	Ομιλία του De Guindos της ΕΚΤ		
12:00	EUR	Σύνοδος Κορυφής ΕΕ		
15:30	USD	Βασικές Λιανικές Πωλήσεις (μηνιαία) (Nov)	0,4%	0,2%
15:30	USD	Τιμή Εξαγωγής (μηνιαία) (Nov)	0,1%	-0,1%
15:30	USD	Δείκτης Τιμών Εισαγωγών (μηνιαία) (Nov)	0,2%	-0,5%
15:30	USD	Λιανικές Πωλήσεις (μηνιαία) (Nov)	0,5%	0,3%
17:00	USD	Επιχειρηματική Απογραφή (μηνιαία) (Oct)	0,2%	0,0%
17:00	USD	Αποθέματα Λιανικής εκτός Αυτοκινήτων (Oct)		0,6%
18:00	USD	Ομιλία μέλους FOMC Williams		
19:00	EUR	Ομιλία του De Guindos της ΕΚΤ		
20:00	USD	Baker Hughes Μετρητής Εξεδρών		663
20:00	USD	Η.Π.Α. - Συνολικός αριθμός εξεδρών γεώτρησης πετρελαίου και φυσικού αερίου Baker Hughes		799
21:30	GBP	CFTC Καθαρές κερδοσκοπικές θέσεις GBP		-30,1K
21:30	USD	CFTC Καθαρές κερδοσκοπικές θέσεις Αργού Πετρελαίου		428,0K
21:30	USD	CFTC Καθαρές κερδοσκοπικές θέσεις Χρυσού		290,7K
21:30	USD	CFTC Nasdaq 100 speculative positions		22,1K
21:30	USD	CFTC Καθαρές κερδοσκοπικές θέσεις S&P 500		-39,0K
21:30	EUR	CFTC Καθαρές κερδοσκοπικές θέσεις EUR		-69,0K

Γενικός Δείκτης Χ.Α.

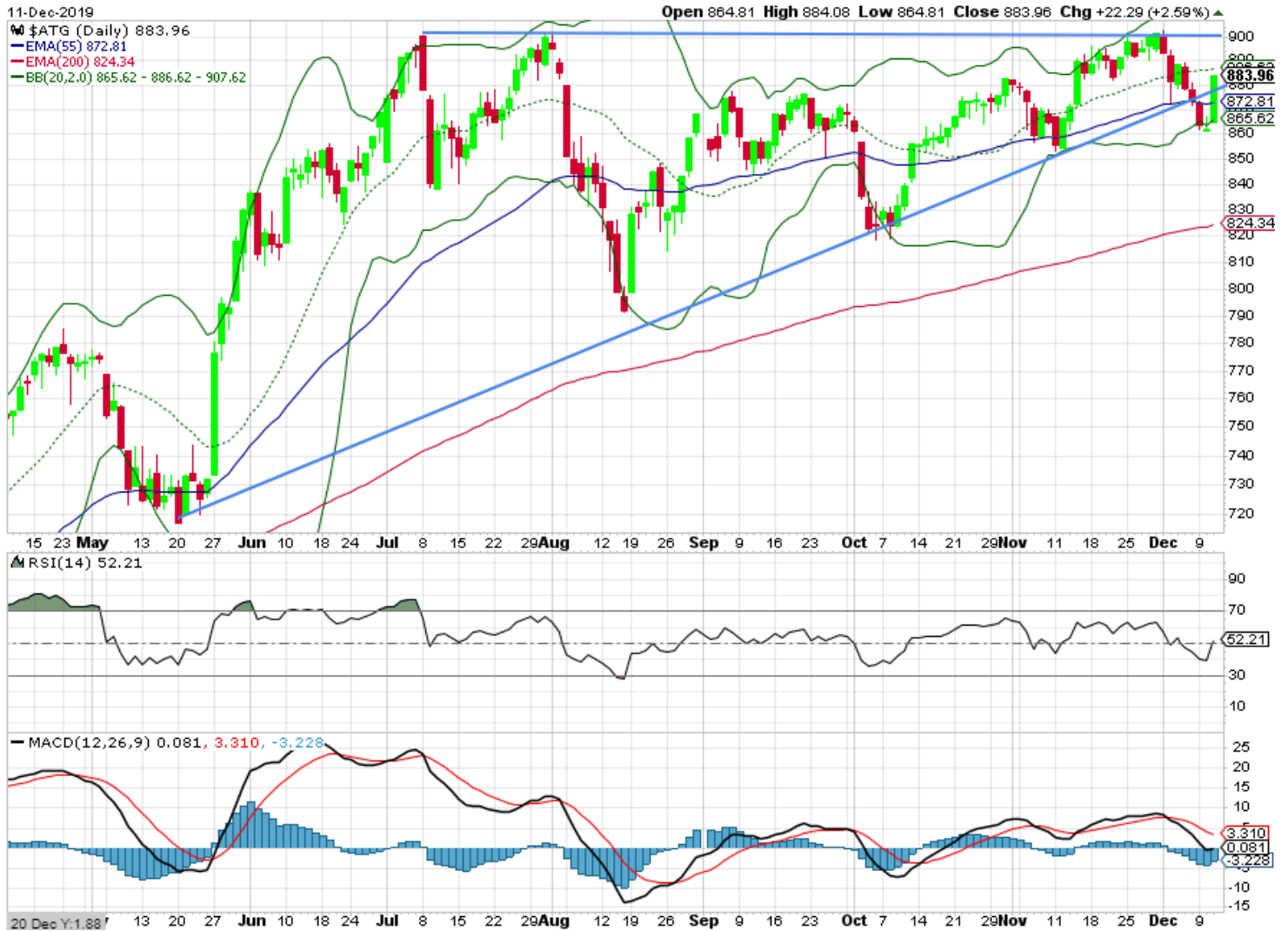

Η αδυναμία διάσπασης της μακροχρόνιας αντίστασης των 900μ οδήγησε χαμηλότερα τον ΓΔ προς τη πρώτη βραχυχρόνια στήριξη των 862-865μ. Εφόσον καταφέρει η αγορά να διατηρηθεί πάνω από το επίπεδο αυτό τότε υπάρχουν πιθανότητες για επαναπροσέγγιση των 900μ., αν συμβάλουν σε αυτό τόσο η ηρεμία στα ελληνοτουρκικά όσο και η σταθερά καλή εικόνα στα διεθνή χρηματιστήρια. Ο MACD έδωσε ξανά σήμα πώλησης.

Κρίσιμες ημερομηνίες για το 2019

23 Δεκεμβρίου 2019: FTSE/ATHEX : Ημερομηνία εφαρμογής αλλαγών δείκτη

Οικονομικό Ημερολόγιο Εβδομάδας

Μερίσματα

Ημερομηνία	Τίτλος	Χρόνος αναφοράς
16/12/19	Ανώτατη Εκπαίδευση (Πανεπιστημιακός Τομέας / λήξη ακαδημαϊκού έτους)	2017/2018
16/12/19	Διακίνηση Επιβατών, Εμπορευμάτων και Κινητών Μονάδων στους Ελληνικούς Λιμένες	Β' τρίμηνο 2019
16/12/19	Έρευνα Αιθουσών Έργων Τέχνης	2018
16/12/19	Έρευνα Εφορειών Αρχαιοτήτων	2018
16/12/19	Κενές Θέσεις Εργασίας	Γ' τρίμηνο 2019
18/12/19	Δύναμη του Ελληνικού Εμπορικού Στόλου	Οκτώβριος 2019
18/12/19	Ευρωπαϊκό Σύστημα Ολοκληρωμένων Στατιστικών Κοινωνικής Προστασίας (ESSPROS). Παραγωγή ποσοτικών στοιχείων, στοιχείων σχετικών με τον αριθμό δικαιούχων σύνταξης και για τις καθαρές κοινωνικές παροχές	2017
19/12/19	Ανώτατη Εκπαίδευση (Τεχνολογικός Τομέας), Επαγγελματικές και Εκκλησιαστικές Σχολές (λήξη ακαδημαϊκού έτους)	2017/2018
19/12/19	Παρακολούθηση του Αριθμού Ιατρών και Οδοντιάτρων	2018
19/12/19	Εργασίες Υποθηκοφυλακείων [Εξ αναβολής από τις 15/11/2019]	2017

Μ.ΕΤΟΧΗ	Μ.ΕΡ. ΑΠΟΔΟΣΗ	ΗΜΕΡ. ΑΠΟΚΟΠΗΣ	Μ.ΕΡΙΣΜΑ
ΑΡΑΓ	8,16%	03/06/2019	0,60
ΑΔΜΗΕ	4,07%	02/08/2019	0,09
ΕΕΕΚ	8,74%	04/07/2019	0,57
ΕΛΛ	4,77%	04/04/2019	0,67
ΕΛΠΕ	9,10%	07/01/2020	0,25
ΕΝΤΕΡ	7,00%	19/07/2018	0,13
ΕΥΔΑΠ	3,72%	28/06/2019	0,27
ΕΥΑΠΣ	2,67%	27/06/2019	0,13
ΕΛΤΟΝ	3,59%	09/07/2019	0,06
ΕΥΠΙΚ	2,74%	29/05/2019	0,13
ΙΝΤΕΡΚΟ	5,33%	07/05/2019	0,36
ΚΑΡΕΛ	3,35%	01/07/2019	9,50
ΚΡΙ-ΚΡΙ	2,79%	22/08/2019	0,15
ΜΟΗ	6,34%	10/12/2019	0,35
ΜΠΕΛΑ	2,54%	11/11/2019	0,28
ΜΥΤΙΛ	3,66%	26/06/2019	0,36
ΟΛΘ	2,23%	02/07/2019	0,57
ΟΠΑΠ	5,12%	28/12/2019	0,70
ΟΤΕ	3,96%	22/07/2019	0,06
ΟΤΟΕΛ	5,28%	20/05/2019	0,38
ΟΛΠ	1,94%	22/07/2019	0,42
ΡΟΔΕΑ	4,77%	20/06/2019	0,20
ΤΕΝΕΡΓΑ	4,53%	11/12/2019	2,86
ΠΛΑΘ	2,26%	20/06/2019	0,04
ΣΑΡ	1,84%	24/07/2019	0,15

Αποτελέσματα εννιάμηνου 2019

9 Ιανουαρίου 2020 ΛΑΜΔΑ

ΓΕΝΙΚΕΣ ΣΥΝΕΛΕΥΣΕΙΣ

Εταιρεία	Ημερομηνία	Εταιρεία	Ημερομηνία
INTERCONTINENTAL INTERNATIONAL A.E.Ε.Α.Π	17/12/2019	ΣΙΔΗΡΕΜΠΟΡΙΚΗ ΜΑΚΕΔΟΝΙΑΣ ΣΙΔΜΑ Α.Ε.	20/12/2019
ΑΥΤΟHELLAS ΑΝ. ΤΟΥΡ. & ΕΜΠ. ΕΤΑΙΡΕΙΑ	18/12/2019	ΕΤ. ΥΔΡΕΥΣΗΣ & ΑΠΟΧΕΤΕΥΣΗΣ ΘΕΣ/ΚΗΣ Α.Ε.	20/12/2019
A.S. ΕΜΠΟΡΙΚΗ-ΒΙΟΜ. ΕΤΑΙΡΙΑ Η/Υ & Π. Α.Ε.	18/12/2019	ΔΗΜΟΣΙΑ ΕΠΙΧΕΙΡΗΣΗ ΗΛΕΚΤΡΙΣΜΟΥ ΑΕ	23/12/2019
ΕΒΡΟΦΑΡΜΑ ΑΒΕΕ - ΒΙΟΜΗΧΑΝΙΑ ΓΑΛΑΚΤΟΣ	18/12/2019	ΚΡΕΤΑ ΦΑΡΜ ΑΒΕΕ	23/12/2019
FOLLI-FOLLIE A.E.B.T.E.	18/12/2019	ΕΛΤΟΝ ΔΙΕΘΝΟΥΣ ΕΜΠΟΡΙΟΥ ΑΕΒΕ	23/12/2019
ΤΕΡΝΑ ΕΝΕΡΓΕΙΑΚΗ Α.Β.Ε.Τ.Ε	18/12/2019	ΟΠΤΟΗΛΕΚΤΡΟΝΙΚΕΣ ΤΕΧΝΟΛΟΓΙΕΣ Α.Β.Ε.Τ.Ε.	27/12/2019
ΑΤΤΙΚΑ Α.Ε. ΣΥΜΜΕΤΟΧΩΝ	18/12/2019	CRΠ Α.Ε ΗΛΕΚΤΡΟΝΙΚΩΝ ΥΠΟΛΟΓΙΣΤΩΝ	30/12/2019
ΚΑΡΑΤΖΗ Α.Ε.	18/12/2019	ΛΙΒΑΝΗΣ ΑΕ	31/12/2019
EUROXX ΧΡΗΜΑΤΙΣΤΗΡΙΑΚΗ Α.Ε.Π.Ε.Υ	19/12/2019	FRIGOGLOSS A.B.E.E.	15/01/2019
ΡΕΒΟΪΛ Α.Ε.Ε.Π	19/12/2019	ΕΠΙΛΕΚΤΟΣ ΚΛΩΣ/ΡΓΙΑ Α.Ε.Β.Ε.	20/01/2019
ΙΚΤΙΝΟΣ ΕΛΛΑΣ Α.Ε.	19/12/2019		
ΑΕΡΟΠΟΡΙΑ ΑΙΓΑΙΟΥ Α.Ε	20/12/2019		
ΕΛΛΗΝΙΚΑ ΠΕΤΡΕΛΑΙΑ Α.Ε.	20/12/2019		
ΙΑΤΡΙΚΟ ΑΘΗΝΩΝ Ε.Α.Ε	20/12/2019		
Ε. ΠΑΙΡΗΣ Α.Β.Ε.Ε ΠΛΑΣΤΙΚΩΝ	20/12/2019		

## Πρωινή Ενημέρωση

Απόδοση			Θεμελιώδη Στοιχεία								Σχόλιο
	ΚΛΕΙΣΙΜΟ	ΕΤΗΣΙΑ ΑΠΟΔΟΣΗ ΥΤΔ (%)	ΚΕΦΑΛΑΙΟΠΟΙΗΣΗ (ΣΕ εκκ. ΕΥΡΩ)	ΜΕΣΗ ΤΙΜΗ ΣΤΟΧΟΣ	NET OPERATING MARGIN	NET DEBT/EDITDA	EV/EBITDA	P/E	P/B	D/Y (%) ΜΕΡΙΣΜ. ΑΠΟΔΟΣΗ	
ΓΑ	891,3	45,89%									
ΑΕΓΕΑΝ	8,28	11,65%	588.477	9,75	7,81	-0,47	2,25	9,17	1,83	7,28	Κυρίαρχος στις αερομεταφορές & τουρισμό - υψ. μέρισμα
ΔΑΜΗΕ	2,19	41,66%	508.080	2,70	-	-	-	12,27	0,87	4,05	Επενδυτικό πλάνο - Μέρισμα χαμηλή αποτίμηση
ΕΥΡΟΒ	0,9575	76,94%	3.544.104	1,03	14,51	-	-	24,99	0,54	-	Χαμηλή αποτίμηση (P/TBV) - Μείωση NPLs
ΒΙΟΧΑΛΚΟ	3,7	47,44%	970.666	-	4,54	5,61	-	-	-	-	Ισχυρό management - Ανάπτυξη μεγεθών - Εξωστρέφεια
ΓΕΚΤΕΡΝΑ	6,94	46,04%	724.997	8,30	11,78	5,29	8,88	28,85	1,40	-	Ηγετική θέση στις κατασκευές - Ισχυρό growth story
ΕΛΛΑΔΟΣ	14,18	18,18%	284.068	-	54,66	-	-	0,43	0,48	4,71	Μερισματική απόδοση
ΕΛΠΕ	8,65	20,56%	2.643.744	9,50	5,26	3,76	9,84	134,06	1,13	5,78	Προοπτική αποκρατικοποίησης- αύξησης παραγωγής /κερδοφορίας
ΕΥΔΑΠ	7,47	50,80%	803.010	8,77	18,79	-3,78	3,34	14,45	0,85	3,58	Ελκυστικά θεμελιώδη-Μερισματική Απόδοση
ΛΑΜΒΑ	7,73	34,91%	613.060	10,50	129,15	4,11	10,43	10,95	1,60	-	Ανάπτυξη Ελληνικού
ΜΟΗ	21,64	3,05%	2.397.344	25,00	4,13	0,73	5,54	9,34	2,09	6,01	Ισχυρό management - Ανάπτυξη μεγεθών - Μέρισμα
ΜΠΕΛΑ	17,7	45,36%	2.515.745	20,00	26,16	-1,29	9,27	15,45	2,17	2,54	Ισχυρό management - Ανάπτυξη μεγεθών
ΜΥΤΙΛ	9,81	34,16%	1.397.476	13,95	12,75	1,37	6,10	9,74	0,91	3,68	Ανάπτυξη πωλήσεων εξωτερικού στο αλουμίνιο-Ενέργεια - Επενδύσεις
ΟΛΠ	23	56,89%	575.000	25,50	31,97	0,58	9,64	18,85	2,68	1,85	Επενδυτικό πλάνο - Μέρισμα - Χαμηλή αποτίμηση
ΟΠΑΠ	10	31,93%	3.222.667	12,00	36,32	1,13	9,76	18,79	5,13	6,99	Μερισματική απόδοση - Ανάπτυξη μεγεθών (VLTs)
ΟΤΕ	13,88	46,20%	6.647.160	15,80	13,04	0,90	6,14	22,67	3,13	3,35	Συδρομητική τηλεόραση- Βελτίωση μερίσματος
ΣΑΡ	8,3	18,34%	577.188	9,00	11,79	0,80	12,36	16,33	2,46	1,80	Growth Story από πωλήσεις στην Ουκρανία - Πολωνία
ΣΕΝΕΡ	1,32	3,79%	250.254	-	3,35	7,04	-	-	-	-	Growth Story - Χαμηλή αποτίμηση
ΟΛΘ	26,6	4,33%	267.120	-	40,38	-1,92	8,27	17,86	1,76	2,15	Μερισματική απόδοση - Ανάπτυξη μεγεθών
ΟΤΟΕΛ	7,26	30,55%	350.779	8,07	14,96	2,08	4,22	10,47	1,29	5,22	Ισχυρό management - Ανάπτυξη μεγεθών - Μέρισμα
ΦΡΑΚ	5,48	36,13%	283.904	6,75	6,74	4,46	9,65	21,86	1,70	-	Growth Story - Χαμηλή αποτίμηση
<b>ΕΠΙΛΟΓΕΣ ΜΙΚΡΗΣ &amp; ΜΕΣΑΙΑΣ ΚΕΦΑΛΑΙΟΠΟΙΗΣΗΣ</b>											
PROFILE	3,59	190,61%	42.051	-	14,10	-2,06	7,48	22,66	-	-	Καινοτομία - Ανάπτυξη-Νέες Τεχνολογίες-Fintech-Εξωστρέφεια
ΑΣΚΟ	2,93	19,91%	37.540	-	16,76	-2,73	5,35	12,28	-	-	Ελκυστική αποτίμηση - Ανοδική κερδοφορία
ΕΛΤΟΝ	1,685	39,92%	45.441	-	4,75	3,19	9,63	14,38	-	3,54	Ελκυστική αποτίμηση- Ανοδική κερδοφορία - Εξωστρέφεια- Μέρισμα
ΕΥΠΙΚ	4,97	41,94%	133.118	-	8,14	-	-	7,62	-	2,69	Ελκυστική αποτίμηση - Προοπτική βελτίωσης μεγεθών
ΙΝΤΕΡΚΟ	6,85	23,64%	71.400	-	125,61	2,84	11,75	9,65	-	5,29	Μερισματική απόδοση
ΚΡΙ ΚΡΙ	5,42	29,41%	181.858	-	15,36	0,01	9,93	17,49	-	2,74	Ανάπτυξη μεγεθών - Εξωστρέφεια
ΛΥΚ	1,54	106,90%	32.102	-	-8,10	-	-	-	-	-	Ανάπτυξη- Νέες Τεχνολογίες - Εξωστρέφεια
ΕΛΧΑ	1,8	47,64%	681.439	2,55	5,05	3,61	8,11	11,54	-	1,65	Ηγετική θέση στο κλάδο - Επενδυτικό πρόγραμμα- Εξωστρέφεια
ΚΑΡΤΖ	8	25,98%	117.438	-	6,25	0,72	6,32	14,21	-	-	Ελκυστική αποτίμηση - Καλή κερδοφορία - εξωστρέφεια
ΜΑΣ	1,51	-67,45%	18.998	-	12,42	1,73	5,20	19,58	-	1,31	Καινοτομία - Ανάπτυξη- Νέες Τεχνολογίες - Ισχυρό brand name
ΣΕΝΤΡ	0,242	99,18%	24.472	-	-87,44	-	-	-	-	-	Ελκυστική αποτίμηση - Πολυεπίπεδη ανάπτυξη
ΙΝΤΕΤ	0,65	25,65%	5.434	-	-1,10	12,22	28,06	-	-	-	Ελκυστική αποτίμηση - Ανάπτυξη μεγεθών
Quest	7,34	62,09%	258.764	-	5,70	0,47	6,07	15,20	-	-	Ανάπτυξη μεγεθών - ΑΠΕ- Ταχυδρομικές ΥΠ. - Τεχνολογία
ΛΟΥΛΗ	3,48	59,14%	58.894	-	2,74	4,71	12,28	34,54	-	-	Ελκυστική αποτίμηση - Μερισματική απόδοση
ΦΟΥΝΤ	0,51	11,26%	12.257	-	0,63	25,33	39,73	-	-	-	Ελκυστική αποτίμηση - Πολυεπίπεδη ανάπτυξη
ΕΝΤΕΡΣΟΦΤ	7,2	125,00%	32.083	-	15,18	-0,77	8,12	17,67	-	-	Καινοτομία - Ανάπτυξη-Νέες Τεχνολογίες
ΙΑΤΡ	2,22	124,00%	194.289	-	8,84	5,07	12,57	17,57	-	-	Ηγετική θέση στο κλάδο - Βελτίωση μεγεθών
ΜΟΤΟ	1,26	143,38%	37.733	-	1,26	19,81	41,55	-	-	-	Πολυεπίπεδη ανάπτυξη
ΒΙΟΚΑ	0,925	75,93%	22.787	-	2,43	9,18	11,84	13,27	-	-	Ελκυστική αποτίμηση - Βελτίωση μεγεθών
ΠΛΑΚΡ	13,1	15,93%	358.668	-	14,21	-0,73	6,53	11,44	-	2,24	Ισχυρό management - Ανάπτυξη μεγεθών - Εξωστρέφεια
ΕΛΙΝ	1,9	47,58%	43.605	-	0,44	4,51	7,31	13,49	-	2,73	Ελκυστική αποτίμηση
ΠΑΠ	1,67	72,49%	42.701	-	6,97	2,83	15,97	42,67	-	-	Ανάπτυξη μεγεθών
ΦΑΕΟ	6,9	-0,54%	80.868	-	12,50	0,22	5,87	11,54	-	-	Ανάπτυξη μεγεθών - Ελκυστική αποτίμηση

Πηγή: Bloomberg



## ΕΤΑΙΡΙΚΗ ΔΙΑΦΘΩΡΩΣΗ

### Αγορά εσωτερικού

Αναστάσιος Σταματόπουλος,  
Ιωάννης Βλαχάκης,  
Δημήτριος Τζάνας,  
Εμμανουήλ Στάικος,  
Νεκτάριος Ιωάννου,  
Αλεξάνδρα Βοϊλή

### Διεθνείς αγορές

Παναγιώτης Δουκέλης,  
Δημήτριος Μούρκας  
Ιωάννης Βλαχάκης

### Θεσμικοί επενδυτές

Αναστάσιος Σταματόπουλος,  
Εμμανουήλ Στάικος,  
Γεώργιος Καψουλάκης

### Εξυπηρέτηση πελατείας

Ελένη Γιαννακοπούλου

### Παράγωγα

Νικόλαος Αλευρομάγειρας,  
Νικόλαος Γιαννόπουλος

## Σημαντικές Γνωστοποιήσεις

### Πιστοποίηση Αναλυτών

Η Κύκλος Χρηματοπιστηριακή Α.Ε.Π.Ε.Υ. βεβαιώνει ότι οι απόψεις σχετικά με εταιρίες και μετοχές που εμπεριέχονται στο παρόν σημείωμα αντικατοπτρίζουν αποκλειστικά και μόνο προσωπικές απόψεις των αναλυτών και ότι κανένα τμήμα της χρηματικής τους αποζημίωσης δεν συνδέεται και ούτε πρόκειται να συνδεθεί άμεσα ή έμμεσα με τις συγκεκριμένες συστάσεις ή απόψεις τους. Η χρηματική αποζημίωσή τους, επίσης, δεν σχετίζεται με καμία υπηρεσία επενδυτικής τραπεζικής που έχει τυχόν παρασχεθεί από την Κύκλος Χρηματοπιστηριακή Α.Ε.Π.Ε.Υ.

### Γνωστοποιήσεις για την εταιρία

Η Κύκλος Χρηματοπιστηριακή Α.Ε.Π.Ε.Υ. και οι εργαζόμενοι της ενδέχεται να προβαίνουν σε κάθε είδους νόμιμες συναλλαγές επί μετοχών των αναφερομένων εταιριών για ίδιο λογαριασμό ή για λογαριασμό τρίτων ή και να παρέχουν τις υπηρεσίες τους στους εκδότες των μετοχών αυτών. Συνεπώς, οι επενδυτές θα πρέπει να λαμβάνουν υπόψη τους ότι είναι πιθανόν να υπάρχει σύγκρουση συμφερόντων η οποία θα μπορούσε να επηρεάσει την αντικειμενικότητα της ανάλυσης. Η Κύκλος Χρηματοπιστηριακή Α.Ε.Π.Ε.Υ. δεν αναλαμβάνει ευθύνη για επενδυτικές αποφάσεις βασισμένες στα κείμενα ή τις αξιολογήσεις του παρόντος.

### Σημαντικές Γνωστοποιήσεις

Το περιεχόμενο των παραπάνω αναλύσεων, απόψεων, εκτιμήσεων, κρίσεων δεν έχει αποσταλεί στις αναφερόμενες εταιρίες και εκφράζει την άποψη του αναλυτή κατά την ημερομηνία σύνταξης της ανάλυσης / πρωινής ενημέρωσης / εβδομαδιαίας στρατηγικής και υπόκεινται σε αλλαγές χωρίς προηγούμενη προειδοποίηση. Η ανανέωση των αναλύσεων των επιμέρους αναφερόμενων εταιριών γίνεται σε μη προκαθορισμένες ημερομηνίες αναλόγως με τις εταιρικές ανακοινώσεις και τις εξελίξεις που αφορούν τον κλάδο ή την αγορά και που ενδέχεται να έχουν σημαντική επίδραση στις απόψεις ή συστάσεις που αναφέρονται στο παρόν σημείωμα. Η ανάλυση / πρωινή ενημέρωση / εβδομαδιαία στρατηγική εκπονήθηκε από το τμήμα ανάλυσης με απόλυτη εχεμύθεια και εμπιστευτικότητα χωρίς τη συμμετοχή στελεχών εκτός του τμήματος αυτού και δημοσιοποιήθηκε μετά την ολοκλήρωσή της ταυτοχρόνως στο κοινό και τα στελέχη της εταιρίας.

### Δήλωση Αποποίησης

Το παρόν δεν αποτελεί προτροπή για την αγορά, πώληση ή/και διακράτηση αξιών και αποσκοπεί στην ενημέρωση των επενδυτών. Δεν επιτρέπεται να αναπαραχθεί, αποθηκευτεί σε σύστημα από το οποίο μπορεί να ανακτηθεί, ή να διαβιβαστεί περαιτέρω, σε οποιαδήποτε μορφή ή με οποιοδήποτε μέσο, ηλεκτρονικό, μηχανικό, φωτοτυπικό, μαγνητοφωνικό ή άλλο, εν όλω ή εν μέρει, σε κανένα πρόσωπο, για οποιοδήποτε λόγο ή/και σκοπό χωρίς την προηγούμενη έγγραφη άδεια της ΚΥΚΛΟΣ ΑΧΕΠΕΥ. Το παραπάνω έγγραφο δημιουργήθηκε από το Τμήμα Ανάλυσης, τηλ. 210-3364300, fax. 210-3239122, e-mail: [analysis@cyclos.gr](mailto:analysis@cyclos.gr).

(Πηγή ειδήσεων : "www.euro2day.gr", "www.ase.gr", "www.insider.gr", "www.naftemporiki.gr", "www.liberal.gr", "www.capital.gr" "www.tovima.gr" "www.kathimerini.gr", "www.newmoney.gr", "www.bankingnews.gr", "www.mononews.gr", "www.protothema.gr", "reporter.gr", "amna.gr" )