

Δείκτες	Κλείσιμο	%Ημ.	%ΥΤΔ
Γενικός	940,20	0,64%	2,6%
FTSE/ASE LARGE CAP	2.352,66	0,74%	2,4%
FTSE/ASE MID CAP	1.255,03	-0,03%	5,0%
FTSE/ASE 80	151,12	0,00%	0,0%
Τράπεζες	887,97	0,95%	0,3%
Τηλεπικοινωνίες	3.798,55	0,00%	-3,2%
Κατασκευές-Υλικά	3.191,63	0,22%	3,5%
Πετρέλαιο & Αέριο	4.979,47	0,26%	-1,4%
Κοινής Ωφελείας	3.302,30	-0,24%	3,7%
Τροφίμων & Ποτών	12.197,43	0,71%	8,3%

Σχόλιο Ημέρας

Άνοδο κατά 0,64% κατέγραψε ο Γενικός Δείκτης του Χ.Α. στη χθεσινή συνεδρίαση κλείνοντας στις 940,20 μονάδες. Παράλληλα, η αξία των συναλλαγών διαμορφώθηκε στα 55,7 εκ. ευρώ. Η συναλλακτική υποτονικότητα ήταν για μια ακόμη ημέρα χαρακτηριστικό της συνεδρίασης με την εναλλαγή του προσήμου να προκύπτει πολλές φορές καθώς οι αμμιμαχίες αγοραστών και πωλητών ενάλλασαν τους νικητές. Όμως, μετά τις 3μμ. το αγοραστικό ενδιαφέρον για δεικτοβαρείς τίτλους οδήγησε σε ανοδική κίνηση το Γ.Δ. που στις δημοπρασίες έκλεισε στα ψηλότερα. Την ίδια ώρα, οι αποδόσεις των 10ετών τίτλων διαμορφώνονταν στο 1,414%. Έτσι, ο τραπεζικός δείκτης (+0,95%) κατέγραψε κέρδη με τη Eurobank (+2,67%) να ξεχωρίζει. Κέρδη ακόμη κατέγραψαν τα ΕΛΠΕ (+1,07%), ο Μυτιληναίος (+2,28%), η ΕΧΑΕ (+2,07%), ο Ελλάκτωρ (+1,49%), η ΕΕΕ (+0,71%), η Aegean (+1,70%), το Jumbo (+2,602%), ο ΟΛΠ (+0,88%), η Βιοχάλκο (+0,52%) και ο ΑΔΜΗΕ (+0,20%). Στον αντίποδα, απώλειες κατέγραψε ο Φουρλής (-1,03%), η ΔΕΗ (-0,88%), η Motor Oil (-0,10%), η Τενέργα (-0,12%) και η ΕΥΔΑΠ (-0,13%). Απολογιστικά, 60 μετοχές κατέγραψαν κέρδη έναντι 43 εκείνων που υποχώρησαν. Το swap ομολόγων της Εθνικής συνιστά το διαβατήριο για την διαδικασία επιτάχυνσης της μείωσης των ΜΕΔ αλλά πιθανότατα και της μεταβίβασης της ΕΕΓΑ καθώς τα κέρδη αυξάνουν την καθαρή της θέση. Είναι επομένως πιθανό η κίνηση να αποτελέσει το θετικό καταλύτη που θα συμβάλει στη συνέχιση της ανοδικής κίνησης του Γ.Δ., στο βαθμό που η πιθανολογούμενη ανοδική κίνηση της Εθνικής συμπαρασύρει και άλλους δεικτοβαρείς τίτλους στη σημερινή συνεδρίαση.

Στατιστικά	Ανοδικές	Καθοδικές	Σταθερές
Μετοχές	70	50	26

Στατιστικά	20/01/20	17/01/20
Αξία Συναλλαγών (€ σε εκατ.)	51	57
Μεταβολή Αξίας Συναλλαγών		-11%
Κεφαλαιοποίηση (€ σε δις.)	61,8	61,4
Κεφαλαιοποίηση/ΑΕΠ 2016		35%

Παράγωγα	ASE	ADEX	% Premium (Discount)
Φεβρουάριος 2020	2.352,66	2.339,75	-0,55
Μάρτιος 2020	2.352,66	2.341,25	-0,48
Απρίλιος 2020	2.352,66	2.341,25	-0,48

Επιχειρηματικά Νέα

Την περίοδο Ιανουαρίου-Νοεμβρίου 2019, το έλλειμμα του ισοζυγίου τρεχουσών συναλλαγών περιορίστηκε κατά 1,7 δισ. ευρώ σε σχέση με εκείνο της ίδιας περιόδου του 2018 και διαμορφώθηκε σε 2,0 δισ. ευρώ. Η εξέλιξη αυτή οφείλεται κυρίως στην αύξηση του πλεονάσματος του ισοζυγίου υπηρεσιών και, σε μικρότερο βαθμό, στη βελτίωση των ισοζυγίων πρωτογενών και δευτερογενών εισοδημάτων.

Έτοιμη να βγει στις αγορές, με έκδοση ομολογιών μειωμένης εξασφάλισης (Tier II) εμφανίζεται η Alpha Bank καθώς το σχήμα αναδόχων έχει ολοκληρώσει την απαραίτητη προεργασία.

«Ψαλίδι» στο προσωπικό κατά 2.500 άτομα ετοιμάζουν οι τράπεζες για το 2020, με τα νέα προγράμματα εθελουσίας εξόδου που θα τρέξουν έως το τέλος του έτους. Οι εν λόγω αποχωρήσεις είναι ανεξάρτητες από τη μείωση του προσωπικού, η οποία θα προέλθει (σε Eurobank και Alpha Bank) από τη μεταφορά αθροιστικά 1.300 υπαλλήλων στις εταιρείες διαχείρισης μη εξυπηρετούμενων δανείων.

ΕΛΣΤΑΤ : ο Γενικός Δείκτης Κύκλου Εργασιών στη Βιομηχανία του μηνός Νοεμβρίου 2019, σε σύγκριση με τον αντίστοιχο δείκτη του Νοεμβρίου 2018, παρουσίασε μείωση 7,9%.

Η Επιτροπή Ελέγχου και Εποπτείας Παιγνίων επισημοποίησε τον αποκλεισμό της επίσης αμερικανικής Hard Rock από τη συνέχεια του διαγωνισμού. Περιθώριο δέκα ημερών για πιθανή προσφυγή.

ΕΤΕ: Κέρδη 500 εκατ. από το νέο swap. Η τράπεζα συμφώνησε με το Δημόσιο να ανταλλάξει στο fair value τα ΟΕΔ, που πήρε προ έτους, με νέα ομόλογα 30ετίας.

Μετοχή	Κλείσιμο	%Δ
ΝΤΟΠΛΕΡ Α.Β.Ε.Ε ΚΟ	0,56	19,61
PASAL ΑΚΙΝΗΤΩΝ	0,14	17,50
ΑΚΡΙΤΑΣ ΒΙΟΜ.ΕΠΕΞ.ΞΥΛΟΥ	0,45	9,76
ΚΑΡΑΤΖΗΣ HELLAS NET	9,65	8,43
LOGISMOS A.E.	0,65	7,44

Μετοχή	Κλείσιμο	%Δ
ΔΟΥΡΟΣ ΑΕ (ΚΟ)	0,22	-19,40
SATO S.A. (ΚΟ)	0,02	-10,87
ANEK LINES (ΚΟ)	0,06	-10,45
ΒΙΟΤΕΡ Α.Ε. (ΚΟ)	0,05	-7,69
EPSILON NET Α.Ε ΠΛΗΡ.	2,22	-5,93

Μετοχή	Τεμάχια	%Δ
EUROBANK ERGASIAS (ΚΟ)	8.046.706	2,67
ALPHA BANK (ΚΟ)	1.316.522	-0,05
MARFIN INVESTMENT GROUP	1.841.071	1,31
ΕΘΝΙΚΗ (ΚΟ)	2.164.452	0,67
ΤΡΑΠΕΖΑ ΠΕΙΡΑΙΩΣ (ΚΟ)	587.340	0,12

Μετοχή	Ευρώ	%Δ
ΟΤΕ(ΚΟ)	2.644.230	0,00
ΟΠΑΠ ΑΕ (ΚΟ)	5.039.302	0,09
ΕΘΝΙΚΗ (ΚΟ)	6.489.027	0,67
ALPHA BANK (ΚΟ)	2.461.896	-0,05
EUROBANK ERGASIAS (ΚΟ)	7.330.549	2,67

ΔΙΕΘΝΕΙΣ ΔΕΙΚΤΕΣ	ΤΙΜΗ	ΜΕΤΑΒΟΛΗ	%ΥΤΔ
ΑΜΕΡΙΚΗ			
MSCI WORLD	2415,03	-0,02%	2,40%
MSCI EMERGING	1145,68	-0,10%	2,78%
S&P 500	3329,62	0,39%	3,06%
DOW JONES	29348,10	0,20%	2,84%
NASDAQ 100	9388,94	0,34%	4,64%
BRAZIL IBOVESPA	118861,60	0,32%	2,78%
ΕΥΡΩΠΗ			
EURO STOXX 50	3799,03	-0,20%	1,44%
STOXX 600	423,98	-0,12%	1,96%
DAX 30	13548,94	0,17%	2,26%
FTSE 100	7651,44	-0,30%	1,45%
CAC 40	6078,54	-0,36%	1,68%
IBEX 35	9658,80	-0,23%	1,15%
SWISS MARKET SMI	10846,29	0,04%	2,16%
RUSSIAN RTSI \$	1646,60	0,54%	5,36%
TURKEY BIST 100	122619,77	0,94%	6,52%
ΑΣΙΑ			
NIKKEI 225	23864,56	0,18%	0,88%
HANG SENG	28015,65	-0,90%	-0,62%
SHANGHAI COMP.	3053,272	0,66%	0,10%
ΜΕΤΑΒΛΗΤΟΤΗΤΑ			
CBOE VIX	12,10	-2,58%	-12,19%
VSTOXX	11,25	2,09%	-19,37%
ΕΜΠΟΡΕΥΜΑΤΑ (ΣΜΕ)			
CRUDE OIL (WTI)	58,09	-0,77%	-4,86%
BRENT OIL	64,58	-0,95%	-2,15%
GOLD	1560,30	0,63%	2,81%
ALUMINIUM	1805,00	-0,39%	0,11%
COPPER	6273,00	-0,07%	1,38%
Baltic Dry Index	754,00	-1,82%	-33,12%

ΟΜΟΛΟΓΑ	ΑΠΟΔΟΣΗ
ΗΠΑ	
US 10 Year	1,82%
ΗΝ. ΒΑΣΙΛΕΙΟ	
UK 10 Year	0,65%
ΕΥΡΩΠΗ	
EU 10 Year	-0,22%
ΙΑΠΩΝΙΑ	
JP 10 Year	0,01%

ΕΛΛΗΝΙΚΑ ΚΡΑΤΙΚΑ ΟΜΟΛΟΓΑ	
GR 10 Year	1,42%
GR 15 Year	1,87%
GR 20 Year	2,16%

ΕΛΛΗΝΙΚΑ ΕΤΑΙΡΙΚΑ ΟΜΟΛΟΓΑ	ΛΗΞΗ
ΟΠΑΠ	3,36%
ΕΛΠΕ	1,71%
HOUSEMARKET	2,12%
ΟΤΕ	0,76%
ΜΥΤΙΑ	2,70%
MLS	20,28%
MOTOR OIL	2,59%
	21/03/2022
	04/10/2024
	04/10/2021
	24/09/2026
	27/06/2022
	31/08/2022
	01/04/2022

ΣΥΝΑΛΛΑΓΜΑ	ΤΙΜΗ	%ΥΤΔ
EUR/USD	1,1095	-1,05
EUR/GBP	0,8530	-0,83
EUR/CHF	1,0738	1,10
EUR/JPY	121,9800	-0,17
USD/CNH	6,9042	0,83

ΔΙΕΘΝΕΙΣ ΑΓΟΡΕΣ

Αγορά Μετοχών

Στις ευρωπαϊκές, ο δείκτης Stoxx 600 υποχώρησε 0,14% στις 423 μονάδες, ο FTSE 100 στο Λονδίνο σημείωσε πτώση 0,3% στις 7.651 μονάδες, ο DAX 30 στη Φρανκφούρτη κινήθηκε υψηλότερα 0,17% στις 13.548 μονάδες και ο CAC 40 στο Παρίσι κατέγραψε απώλειες 0,36% στις 6.078 μονάδες.

Οικονομικά στοιχεία - Διεθνείς εξελίξεις

Πτώση κατέγραψαν οι ευρωπαϊκές μετά την υποβάθμιση της παγκόσμιας ανάπτυξης το 2020 από το ΔΝΤ. Η χρηματιστηριακή εβδομάδα ξεκίνησε με αργία στη Wall Street (Martin Luther King Day).

Το Διεθνές Νομισματικό Ταμείο, στην τελευταία έκθεσή του για τις Παγκόσμιες Οικονομικές Προοπτικές (World Economic Outlook) αναμένει ότι η Παγκόσμια ανάπτυξη θα αυξηθεί μέτρια, από 2,9% το 2019, στο 3,3% το 2020 και στο 3,4% το 2021. Στην πρόβλεψη του Οκτωβρίου εκτιμούσε ότι η Παγκόσμια ανάπτυξη θα "τρέξει" με 3% το 2019 και 3,4% το 2020.

Στις Ανεπτυγμένες Οικονομίες, η ανάπτυξη αναμένεται να επιβραδυνθεί ελαφρώς από 1,7% το 2019, στο 1,6% το 2020 και 2021. Για τις Αναδυόμενες και Αναπτυσσόμενες Οικονομίες, προβλέπεται ότι η ανάπτυξη θα ανέβει από 3,7% το 2019, στο 4,4% το 2020 και στο 4,6% το 2021, αναθεωρώντας καθοδικά την εκτίμηση για όλες τις χρονιές.

Για την Κίνα, αναθεωρεί ανοδικά την πρόβλεψη κατά 0,2%, στο 6% το 2020, καθώς ωφελείται από την εμπορική συμφωνία με τις Ηνωμένες Πολιτείες.

Συνολικά, τα ρίσκα για την Παγκόσμια Οικονομία παραμένουν καθοδικά, παρά τα καλά νέα από το Εμπόριο και το "Brexit". Νέες εντάσεις θα μπορούσαν να προκύψουν ανάμεσα σε ΗΠΑ και ΕΕ, όσον αφορά το Εμπόριο.

Στο μεταξύ η προσοχή των επενδυτών είναι στραμμένη και στην έναρξη του Παγκόσμιου Οικονομικού Φόρουμ, την Τρίτη, στο ελβετικό θέρετρο Νταβός. Η κλιματική αλλαγή και η βιώσιμη επιχειρηματικότητα θα βρεθούν στο επίκεντρο των ηγετών και επιχειρηματιών που θα παρακολουθήσουν τη σύνοδο, ενώ στην ατζέντα των θεμάτων θα περιλαμβάνονται ζητήματα όπως το παγκόσμιο εμπόριο και η γεωπολιτική αστάθεια.

Κατά 0,2% υποχώρησαν οι τιμές παραγωγού στη Γερμανία τον Δεκέμβριο, σε σύγκριση με τον αντίστοιχο μήνα του 2018, σύμφωνα με τα στοιχεία της Ομοσπονδιακής Στατιστικής Υπηρεσίας. Σε μηνιαία βάση, ο δείκτης τιμών παραγωγού ήταν 0,1% υψηλότερα.

Η Bundesbank εκτιμά ότι η Γερμανική Οικονομία αναπτύχθηκε με ρυθμό μόλις 0,6% πέρυσι, τον μικρότερο ρυθμό από το 2013, όταν η Ευρωζώνη είχε μόλις αρχίσει να αναρρώνει από την κρίση χρέους.

Οικονομικό Ημερολόγιο Ξένων Αγορών

Τρίτη 21 Ιανουαρίου 2020					
05:00	JPY	BoJ Έκθεση Προοπτικών (ετήσια)			
05:00	JPY	Απόφαση Επιτοκίου	-0,10%	-0,10%	-0,10%
09:30	CHF	World Economic Forum Annual Meetings			
11:30	GBP	Δείκτης Μέσων Απολαβών +Επιμίσθιο (Μπόνους) (Nov)		3,1%	3,2%
11:30	GBP	Αλλαγή Μέτρησης Διεκδικητή (Dec)		22,6K	28,8K
11:30	GBP	Μεταβολή Απασχόλησης 3Μ/3Μ (μηνιαία) (Nov)		110K	24K
11:30	GBP	Ποσοστό Ανεργίας (Nov)		3,8%	3,8%
12:00	EUR	Τρέχουσες Συνθήκες Γερμανικού ZEW (Jan)		-13,5	-19,9
12:00	EUR	Οικονομική Αντίληψη Γερμανικού ZEW (Jan)		15,0	10,7
12:00	EUR	Οικονομική Αντίληψη ZEW (Jan)		5,5	11,2

Γενικός Δείκτης Χ.Α.

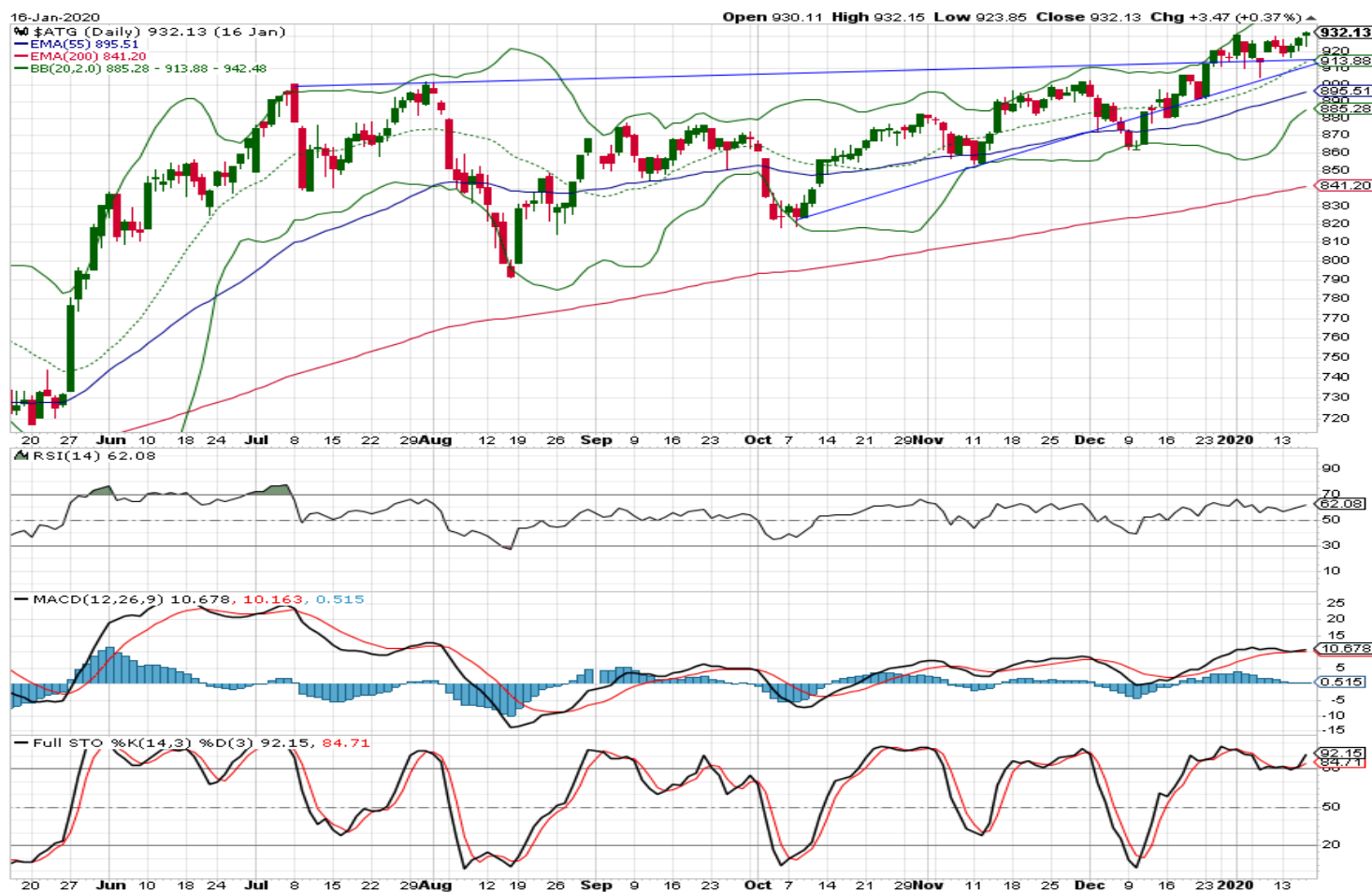

Όπως αναμέναμε η αγορά διέσπασε αυτή τη φορά πειστικά τη μακροχρόνια αντίσταση των 900μ καταγράφοντας νέα υψηλά. Επόμενος στόχος, όπως έχουμε αναφέρει ξανά, παραμένουν οι 1002μ εφόσον δεν επιδεινωθεί το διεθνές κλίμα. Μεσοπρόθεσμο στόχο αποτελούν οι 1091μ. Η στήριξη βρίσκεται πλέον στις 888μ.

Κρίσιμες ημερομηνίες για το 2020

- 24 Ιανουαρίου 2020: Ανακοίνωση αξιολόγησης αξιόχρεου ελληνικού δημοσίου από Fitch
- 24 Απριλίου 2020: Ανακοίνωση αξιολόγησης αξιόχρεου ελληνικού δημοσίου από DBRS
- 24 Απριλίου 2020: Ανακοίνωση αξιολόγησης αξιόχρεου ελληνικού δημοσίου από Standard and Poor's
- 8 Μαΐου 2020: Ανακοίνωση αξιολόγησης αξιόχρεου ελληνικού δημοσίου από Moody's
- 24 Ιουλίου 2020: Ανακοίνωση αξιολόγησης αξιόχρεου ελληνικού δημοσίου από Fitch
- 23 Οκτωβρίου 2020: Ανακοίνωση αξιολόγησης αξιόχρεου ελληνικού δημοσίου από Standard and Poor's
- 23 Οκτωβρίου 2020: Ανακοίνωση αξιολόγησης αξιόχρεου ελληνικού δημοσίου από DBRS
- 6 Νοεμβρίου 2020: Ανακοίνωση αξιολόγησης αξιόχρεου ελληνικού δημοσίου από Moody's

Οικονομικό Ημερολόγιο Εβδομάδας

Μερίσματα

Ημερομηνία	Τίτλος	Χρόνος αναφοράς
20/1/2020	Δείκτης Κύκλου Εργασιών στη Βιομηχανία	Νοέμβριος 2019
21/1/2020	Δύναμη του Ελληνικού Εμπορικού Στόλου	Νοέμβριος 2019
21/1/2020	Οδικά Τραχαία Ατυχήματα	2018
23/1/2020	Έρευνα Υδατοκαλλιεργειών	2018
24/1/2020	Δείκτες Τιμών Κατηγοριών Έργων και Κόστους Κατασκευής Νέων Κτηρίων Κατοικιών	Δ' τρίμηνο 2019
24/1/2020	Δείκτης Τιμών Υλικών Κατασκευής Νέων Κτηρίων Κατοικιών	Δεκέμβριος 2019
24/1/2020	Τριμηνιαίοι Μη Χρηματοοικονομικοί Λογαριασμοί Γενικής Κυβέρνησης	Γ' τρίμηνο 2019
24/1/2020	Τριμηνιαίοι Μη Χρηματοοικονομικοί Λογαριασμοί Θεσμικών Τομέων	Γ' τρίμηνο 2019
30/1/2020	Δείκτης Τιμών Παραγωγού στη Βιομηχανία	Δεκέμβριος 2019
31/1/2020	Δείκτης Κύκλου Εργασιών στο Λιανικό Εμπόριο	Νοέμβριος 2019

Μ Ε Τ Ο Χ Η	Μ Ε Ρ . Α Π Ο Δ Ο Σ Η	Η Μ Ε Ρ . Α Π Ο Κ Ο Π Η Σ	Μ Ε Ρ Ι Σ Μ Α
Α Ρ Α Γ	8,95%	03/06/2019	0,60
Α Δ Μ Η Ε	3,59%	02/08/2019	0,09
Ε Ε Ε Κ	7,87%	04/07/2019	0,57
Ε Λ Λ	4,45%	04/04/2019	0,67
Ε Λ Π Ε	8,83%	07/01/2020	0,25
Ε Ν Τ Ε Ρ	6,80%	28/06/2019	0,18
Ε Υ Δ Α Π	3,60%	28/06/2019	0,27
Ε Υ Α Π Σ	2,64%	27/06/2019	0,13
Ε Λ Τ Ο Ν	3,33%	09/07/2019	0,06
Ε Υ Π Ι Κ	2,59%	29/05/2019	0,13
Ι Ν Τ Ε Ρ Κ Ο	4,68%	07/05/2019	0,36
Κ Α Ρ Ε Λ	3,19%	01/07/2019	9,50
Κ Ρ Ι - Κ Ρ Ι	2,73%	22/08/2019	0,15
Μ Ο Η	6,34%	10/12/2019	0,35
Μ Π Ε Λ Α	2,47%	24/01/2020	0,22
Μ Υ Τ Ι Λ	3,49%	26/06/2019	0,36
Ο Λ Θ	2,13%	02/07/2019	0,57
Ο Π Α Π	14,07%	16/01/2020	0,70
Ο Τ Ε	3,80%	22/07/2019	0,06
Ο Τ Ο Ε Λ	4,83%	20/05/2019	0,38
Ο Λ Π	1,84%	22/07/2019	0,42
Ρ Ο Δ Ε Α	7,91%	18/12/2019	0,32
Τ Ε Ν Ε Ρ Γ Α	4,27%	11/12/2019	2,86
Π Λ Α Θ	2,14%	20/06/2019	0,04
Σ Α Ρ	1,70%	24/07/2019	0,15

24/01/2020: ΜΠΕΛΑ - Ημέρα Αποκοπής μερίσματος €0.22/μετοχή

30/01/2020: ΜΠΕΛΑ- Ημέρα Πληρωμή μερίσματος

ΓΕΝΙΚΕΣ ΣΥΝΕΛΕΥΣΕΙΣ

Εταιρεία	Ημερομηνία	Εταιρεία	Ημερομηνία
ΕΠΙΛΕΚΤΟΣ ΚΛΩΣΣ/ΡΓΙΑ Α.Ε.Β.Ε.	20/01/2020	ALPHA TRUST	04/02/2020
JUMBO ΑΝΩΝΥΜΗ ΕΜΠΟΡΙΚΗ ΕΤΑΙΡΙΑ	21/01/2020	ΝΑΚΑΣ ΜΟΥΣΙΚΗ	06/02/2020
FOURLIS A.E ΣΥΜΜΕΤΟΧΩΝ	24/01/2020	CPI A.E ΗΛΕΚΤΡΟΝΙΚΩΝ ΥΠΟΛΟΓΙΣΤΩΝ	28/02/2020
ΙΚΤΙΝΟΣ ΕΛΛΑΣ Α.Ε.	29/01/2020		
ΕΛ. Δ. ΜΟΥΖΑΚΗΣ Α.Ε.Β.Ε.Μ. & Ε.	30/01/2020		
ΝΗΡΕΥΣ Α.Ε.	31/01/2020		
ΙΧΘΥΟΤΡΟΦΕΙΑ ΣΕΛΟΝΤΑ Α.Ε.Γ.Ε.	31/01/2020		

Πρωινή Ενημέρωση

Απόδοση			Θεμελιώδη Στοιχεία								Σχόλιο
	ΚΛΕΙΣΙΜΟ	ΕΤΗΣΙΑ ΑΠΟΔΟΣΗ ΥΤΔ (%)	ΚΕΦΑΛΑΙΟΠΟΙΗΣΗ (ΞΕ εκκ. ΕΥΡΩ)	ΜΕΣΗ ΤΙΜΗ ΣΤΟΧΟΣ	NET OPERATING MARGIN	NET DEBT/EDITDA	EV/EBITDA	P/E	P/B	D/Y (%) ΜΕΡΙΣΜ. ΑΠΟΔΟΣΗ	
ΓΑ	891,3	45,89%									
ΑΕΓΕΑΝ	8,28	11,65%	588.477	9,75	7,81	-0,47	2,25	9,17	1,83	7,28	Κυρίαρχος στις αερομεταφορές & τουρισμό - υψ. μέρισμα
ΔΑΜΗΕ	2,19	41,66%	508.080	2,70	-	-	-	12,27	0,87	4,05	Επενδυτικό πλάνο - Μέρισμα χαμηλή αποτίμηση
ΕΥΡΟΒ	0,9575	76,94%	3.544.104	1,03	14,51	-	-	24,99	0,54	-	Χαμηλή αποτίμηση (P/TBV) - Μείωση NPLs
ΒΙΟΧΑΛΚΟ	3,7	47,44%	970.666	-	4,54	5,61	-	-	-	-	Ισχυρό management - Ανάπτυξη μεγεθών - Εξωστρέφεια
ΓΕΚΤΕΡΝΑ	6,94	46,04%	724.997	8,30	11,78	5,29	8,88	28,85	1,40	-	Ηγετική θέση στις κατασκευές - Ισχυρό growth story
ΕΛΛΑΔΟΣ	14,18	18,18%	284.068	-	54,66	-	-	0,43	0,48	4,71	Μερισματική απόδοση
ΕΛΠΕ	8,65	20,56%	2.643.744	9,50	5,26	3,76	9,84	134,06	1,13	5,78	Προοπτική αποκρατικοποίησης- αύξησης παραγωγής /κερδοφορίας
ΕΥΔΑΠ	7,47	50,80%	803.010	8,77	18,79	-3,78	3,34	14,45	0,85	3,58	Ελκυστικά θεμελιώδη-Μερισματική Απόδοση
ΛΑΜΒΑ	7,73	34,91%	613.060	10,50	129,15	4,11	10,43	10,95	1,60	-	Ανάπτυξη Ελληνικού
ΜΟΗ	21,64	3,05%	2.397.344	25,00	4,13	0,73	5,54	9,34	2,09	6,01	Ισχυρό management - Ανάπτυξη μεγεθών - Μέρισμα
ΜΠΕΛΑ	17,7	45,36%	2.515.745	20,00	26,16	-1,29	9,27	15,45	2,17	2,54	Ισχυρό management - Ανάπτυξη μεγεθών
ΜΥΤΙΛ	9,81	34,16%	1.397.476	13,95	12,75	1,37	6,10	9,74	0,91	3,68	Ανάπτυξη πωλήσεων εξωτερικού στο αλουμίνιο-Ενέργεια - Επενδύσεις
ΟΛΠ	23	56,89%	575.000	25,50	31,97	0,58	9,64	18,85	2,68	1,85	Επενδυτικό πλάνο - Μέρισμα - Χαμηλή αποτίμηση
ΟΠΑΠ	10	31,93%	3.222.667	12,00	36,32	1,13	9,76	18,79	5,13	6,99	Μερισματική απόδοση - Ανάπτυξη μεγεθών (VLTs)
ΟΤΕ	13,88	46,20%	6.647.160	15,80	13,04	0,90	6,14	22,67	3,13	3,35	Συδρομητική τηλεόραση- Βελτίωση μερίσματος
ΣΑΡ	8,3	18,34%	577.188	9,00	11,79	0,80	12,36	16,33	2,46	1,80	Growth Story από πωλήσεις στην Ουκρανία - Πολωνία
ΣΕΝΕΡ	1,32	3,79%	250.254	-	3,35	7,04	-	-	-	-	Growth Story - Χαμηλή αποτίμηση
ΟΛΘ	26,6	4,33%	267.120	-	40,38	-1,92	8,27	17,86	1,76	2,15	Μερισματική απόδοση - Ανάπτυξη μεγεθών
ΟΤΟΕΛ	7,26	30,55%	350.779	8,07	14,96	2,08	4,22	10,47	1,29	5,22	Ισχυρό management - Ανάπτυξη μεγεθών - Μέρισμα
ΦΡΑΚ	5,48	36,13%	283.904	6,75	6,74	4,46	9,65	21,86	1,70	-	Growth Story - Χαμηλή αποτίμηση
ΕΠΙΛΟΓΕΣ ΜΙΚΡΗΣ & ΜΕΣΑΙΑΣ ΚΕΦΑΛΑΙΟΠΟΙΗΣΗΣ											
PROFILE	3,59	190,61%	42.051	-	14,10	-2,06	7,48	22,66	-	-	Καινοτομία - Ανάπτυξη-Νέες Τεχνολογίες-Fintech-Εξωστρέφεια
ΑΣΚΟ	2,93	19,91%	37.540	-	16,76	-2,73	5,35	12,28	-	-	Ελκυστική αποτίμηση - Ανοδική κερδοφορία
ΕΛΤΟΝ	1,685	39,92%	45.441	-	4,75	3,19	9,63	14,38	-	3,54	Ελκυστική αποτίμηση- Ανοδική κερδοφορία - Εξωστρέφεια- Μέρισμα
ΕΥΠΙΚ	4,97	41,94%	133.118	-	8,14	-	-	7,62	-	2,69	Ελκυστική αποτίμηση - Προοπτική βελτίωσης μεγεθών
ΙΝΤΕΡΚΟ	6,85	23,64%	71.400	-	125,61	2,84	11,75	9,65	-	5,29	Μερισματική απόδοση
ΚΡΙ ΚΡΙ	5,42	29,41%	181.858	-	15,36	0,01	9,93	17,49	-	2,74	Ανάπτυξη μεγεθών - Εξωστρέφεια
ΛΥΚ	1,54	106,90%	32.102	-	-8,10	-	-	-	-	-	Ανάπτυξη- Νέες Τεχνολογίες - Εξωστρέφεια
ΕΛΧΑ	1,8	47,64%	681.439	2,55	5,05	3,61	8,11	11,54	-	1,65	Ηγετική θέση στο κλάδο - Επενδυτικό πρόγραμμα- Εξωστρέφεια
ΚΑΡΤΖ	8	25,98%	117.438	-	6,25	0,72	6,32	14,21	-	-	Ελκυστική αποτίμηση - Καλή κερδοφορία - εξωστρέφεια
ΜΑΣ	1,51	-67,45%	18.998	-	12,42	1,73	5,20	19,58	-	1,31	Καινοτομία - Ανάπτυξη- Νέες Τεχνολογίες - Ισχυρό brand name
ΣΕΝΤΡ	0,242	99,18%	24.472	-	-87,44	-	-	-	-	-	Ελκυστική αποτίμηση - Πολυεπίπεδη ανάπτυξη
ΙΝΤΕΤ	0,65	25,65%	5.434	-	-1,10	12,22	28,06	-	-	-	Ελκυστική αποτίμηση - Ανάπτυξη μεγεθών
Quest	7,34	62,09%	258.764	-	5,70	0,47	6,07	15,20	-	-	Ανάπτυξη μεγεθών - ΑΠΕ- Ταχυδρομικές ΥΠ. - Τεχνολογία
ΛΟΥΛΗ	3,48	59,14%	58.894	-	2,74	4,71	12,28	34,54	-	-	Ελκυστική αποτίμηση - Μερισματική απόδοση
ΦΟΥΝΤ	0,51	11,26%	12.257	-	0,63	25,33	39,73	-	-	-	Ελκυστική αποτίμηση - Πολυεπίπεδη ανάπτυξη
ΕΝΤΕΡΣΟΦΤ	7,2	125,00%	32.083	-	15,18	-0,77	8,12	17,67	-	-	Καινοτομία - Ανάπτυξη-Νέες Τεχνολογίες
ΙΑΤΡ	2,22	124,00%	194.289	-	8,84	5,07	12,57	17,57	-	-	Ηγετική θέση στο κλάδο - Βελτίωση μεγεθών
ΜΟΤΟ	1,26	143,38%	37.733	-	1,26	19,81	41,55	-	-	-	Πολυεπίπεδη ανάπτυξη
ΒΙΟΚΑ	0,925	75,93%	22.787	-	2,43	9,18	11,84	13,27	-	-	Ελκυστική αποτίμηση - Βελτίωση μεγεθών
ΠΛΑΚΡ	13,1	15,93%	358.668	-	14,21	-0,73	6,53	11,44	-	2,24	Ισχυρό management - Ανάπτυξη μεγεθών - Εξωστρέφεια
ΕΛΙΝ	1,9	47,58%	43.605	-	0,44	4,51	7,31	13,49	-	2,73	Ελκυστική αποτίμηση
ΠΑΠ	1,67	72,49%	42.701	-	6,97	2,83	15,97	42,67	-	-	Ανάπτυξη μεγεθών
ΦΑΕΟ	6,9	-0,54%	80.868	-	12,50	0,22	5,87	11,54	-	-	Ανάπτυξη μεγεθών - Ελκυστική αποτίμηση

Πηγή: Bloomberg

ΕΤΑΙΡΙΚΗ ΔΙΑΦΘΩΡΩΣΗ

Αγορά εσωτερικού

Αναστάσιος Σταματόπουλος,
Ιωάννης Βλαχάκης,
Δημήτριος Τζάνας,
Εμμανουήλ Στάικος,
Νεκτάριος Ιωάννου,
Αλεξάνδρα Βοϊλή

Διεθνείς αγορές

Παναγιώτης Δουκέλης,
Δημήτριος Μούρκας
Ιωάννης Βλαχάκης

Θεσμικοί επενδυτές

Αναστάσιος Σταματόπουλος,
Εμμανουήλ Στάικος,
Γεώργιος Καψουλάκης

Εξυπηρέτηση πελατείας

Ελένη Γιαννακοπούλου

Παράγωγα

Νικόλαος Αλευρομάγειρας,
Νικόλαος Γιαννόπουλος

Σημαντικές Γνωστοποιήσεις

Πιστοποίηση Αναλυτών

Η Κύκλος Χρηματοπιστηριακή Α.Ε.Π.Ε.Υ. βεβαιώνει ότι οι απόψεις σχετικά με εταιρίες και μετοχές που εμπεριέχονται στο παρόν σημείωμα αντικατοπτρίζουν αποκλειστικά και μόνο προσωπικές απόψεις των αναλυτών και ότι κανένα τμήμα της χρηματικής τους αποζημίωσης δεν συνδέεται και ούτε πρόκειται να συνδεθεί άμεσα ή έμμεσα με τις συγκεκριμένες συστάσεις ή απόψεις τους. Η χρηματική αποζημίωσή τους, επίσης, δεν σχετίζεται με καμία υπηρεσία επενδυτικής τραπεζικής που έχει τυχόν παρασχεθεί από την Κύκλος Χρηματοπιστηριακή Α.Ε.Π.Ε.Υ.

Γνωστοποιήσεις για την εταιρία

Η Κύκλος Χρηματοπιστηριακή Α.Ε.Π.Ε.Υ. και οι εργαζόμενοι της ενδέχεται να προβαίνουν σε κάθε είδους νόμιμες συναλλαγές επί μετοχών των αναφερομένων εταιριών για ίδιο λογαριασμό ή για λογαριασμό τρίτων ή και να παρέχουν τις υπηρεσίες τους στους εκδότες των μετοχών αυτών. Συνεπώς, οι επενδυτές θα πρέπει να λαμβάνουν υπόψη τους ότι είναι πιθανόν να υπάρχει σύγκρουση συμφερόντων η οποία θα μπορούσε να επηρεάσει την αντικειμενικότητα της ανάλυσης. Η Κύκλος Χρηματοπιστηριακή Α.Ε.Π.Ε.Υ. δεν αναλαμβάνει ευθύνη για επενδυτικές αποφάσεις βασισμένες στα κείμενα ή τις αξιολογήσεις του παρόντος.

Σημαντικές Γνωστοποιήσεις

Το περιεχόμενο των παραπάνω αναλύσεων, απόψεων, εκτιμήσεων, κρίσεων δεν έχει αποσταλεί στις αναφερόμενες εταιρίες και εκφράζει την άποψη του αναλυτή κατά την ημερομηνία σύνταξης της ανάλυσης / πρωινής ενημέρωσης / εβδομαδιαίας στρατηγικής και υπόκεινται σε αλλαγές χωρίς προηγούμενη προειδοποίηση. Η ανανέωση των αναλύσεων των επιμέρους αναφερόμενων εταιριών γίνεται σε μη προκαθορισμένες ημερομηνίες αναλόγως με τις εταιρικές ανακοινώσεις και τις εξελίξεις που αφορούν τον κλάδο ή την αγορά και που ενδέχεται να έχουν σημαντική επίδραση στις απόψεις ή συστάσεις που αναφέρονται στο παρόν σημείωμα. Η ανάλυση / πρωινή ενημέρωση / εβδομαδιαία στρατηγική εκπονήθηκε από το τμήμα ανάλυσης με απόλυτη εχεμύθεια και εμπιστευτικότητα χωρίς τη συμμετοχή στελεχών εκτός του τμήματος αυτού και δημοσιοποιήθηκε μετά την ολοκλήρωσή της ταυτοχρόνως στο κοινό και τα στελέχη της εταιρίας.

Δήλωση Αποποίησης

Το παρόν δεν αποτελεί προτροπή για την αγορά, πώληση ή/και διακράτηση αξιών και αποσκοπεί στην ενημέρωση των επενδυτών. Δεν επιτρέπεται να αναπαραχθεί, αποθηκευτεί σε σύστημα από το οποίο μπορεί να ανακτηθεί, ή να διαβιβαστεί περαιτέρω, σε οποιαδήποτε μορφή ή με οποιοδήποτε μέσο, ηλεκτρονικό, μηχανικό, φωτοτυπικό, μαγνητοφωνικό ή άλλο, εν όλω ή εν μέρει, σε κανένα πρόσωπο, για οποιοδήποτε λόγο ή/και σκοπό χωρίς την προηγούμενη έγγραφη άδεια της ΚΥΚΛΟΣ ΑΧΕΠΕΥ. Το παραπάνω έγγραφο δημιουργήθηκε από το Τμήμα Ανάλυσης, τηλ. 210-3364300, fax. 210-3239122, e-mail: analysis@cyclos.gr.

(Πηγή ειδήσεων : "www.euro2day.gr", "www.ase.gr", "www.insider.gr", "www.naftemporiki.gr", "www.liberal.gr", "www.capital.gr" "www.tovima.gr" "www.kathimerini.gr", "www.newmoney.gr", "www.bankingnews.gr", "www.mononews.gr", "www.protothema.gr", "reporter.gr", "amna.gr")